



LKPJ-LPPD TAHUN 2018 KECAMATAN PELAIHARI



**PEMERINTAH KABUPATEN TANAH LAUT
KECAMATAN PELAIHARI
TAHUN 2019**

BAB I PENDAHULUAN

1. Latar Belakang

Penyusunan LKPJ/LPPD Kecamatan Pelaihari disusun berdasarkan amanat Peraturan Pemerintah Nomor 3 Tahun 2007 Tentang Laporan Penyelenggaraan Pemerintahan Daerah Kepada Pemerintah, Laporan Keterangan Pertanggungjawaban Kepala Daerah Kepada Dewan Perwakilan Rakyat Daerah, Dan Informasi Laporan Penyelenggaraan Pemerintahan Daerah Kepada Masyarakat, yang termuat dalam Pasal 1 ayat 8 dan 9 yang berbunyi :

Pasal 8 : "Laporan penyelenggaraan Pemerintahan Daerah kepada Pemerintah yang selanjutnya sebut LPPD adalah laporan atas penyelenggaraan pemerintahan daerah selama 1 (satu) tahun anggaran berdasarkan Rencana Kerja Pembangunan Daerah (RKPD) yang disampaikan oleh kepala daerah kepada Pemerintah".

Pasal 9 : "Laporan Keterangan Pertanggungjawaban Kepala Daerah kepada DPRD yang selanjutnya disebut LKPJ adalah laporan yang berupa informasi penyelenggaraan pemerintahan daerah selama 1 (satu) tahun anggaran atau akhir masa jabatan yang disampaikan oleh kepala daerah kepada DPRD".

Berdasarkan hal tersebut, maka LKPJ/LPPD yang disampaikan oleh Kepala Daerah merupakan ikhtisar/rangkuman dari LKPJ/LPPD SKPD se Kabupaten Tanah Laut termasuk Kecamatan Pelaihari. Oleh karenanya, maka LKPJ/LPPD Kecamatan Pelaihari wajib disampaikan setiap tahunnya untuk memenuhi penyusunan LKPJ/LPPD Kepala Daerah.

2. GAMBARAN UMUM KECAMATAN PELAIHARI

A. Struktur Organisasi

Struktur organisasi Kecamatan Pelaihari disusun berdasarkan Peraturan Bupati Tanah Laut Nomor 89 Tahun 2016 tentang Kedudukan, Susunan Organisasi, Tugas dan Fungsi serta Tata Kerja Kecamatan.

Untuk melaksanakan tugas pokoknya Kecamatan Pelaihari Kabupaten Tanah Laut, disusun dengan struktur organisasi yang terdiri dari :

- a. Camat
- b. Sekretaris Camat
- c. Kasubbag Perencanaan dan Keuangan
- d. Kasubbag Umum dan Kepegawaian
- e. Kasi Tata Pemerintahan
- f. Kasi Ketentraman dan Ketertiban
- g. Kasi Kemasyarakatan
- h. Kasi Pemberdayaan Masyarakat dan Desa / Kelurahan
- i. Kasi Pelayanan

Adapun struktur organisasi kelurahan terdiri dari :

- a. Lurah
- b. Sekretaris Lurah
- c. Kasi Pembangunan
- d. Kasi Kemasyarakatan
- e. Kasi Pemerintahan

Bagan Struktur Organisasi Kecamatan Pelaihari dapat dilihat pada bagan di bawah ini :

BAGAN STRUKTUR ORGANISASI KECAMATAN PELAIHARI

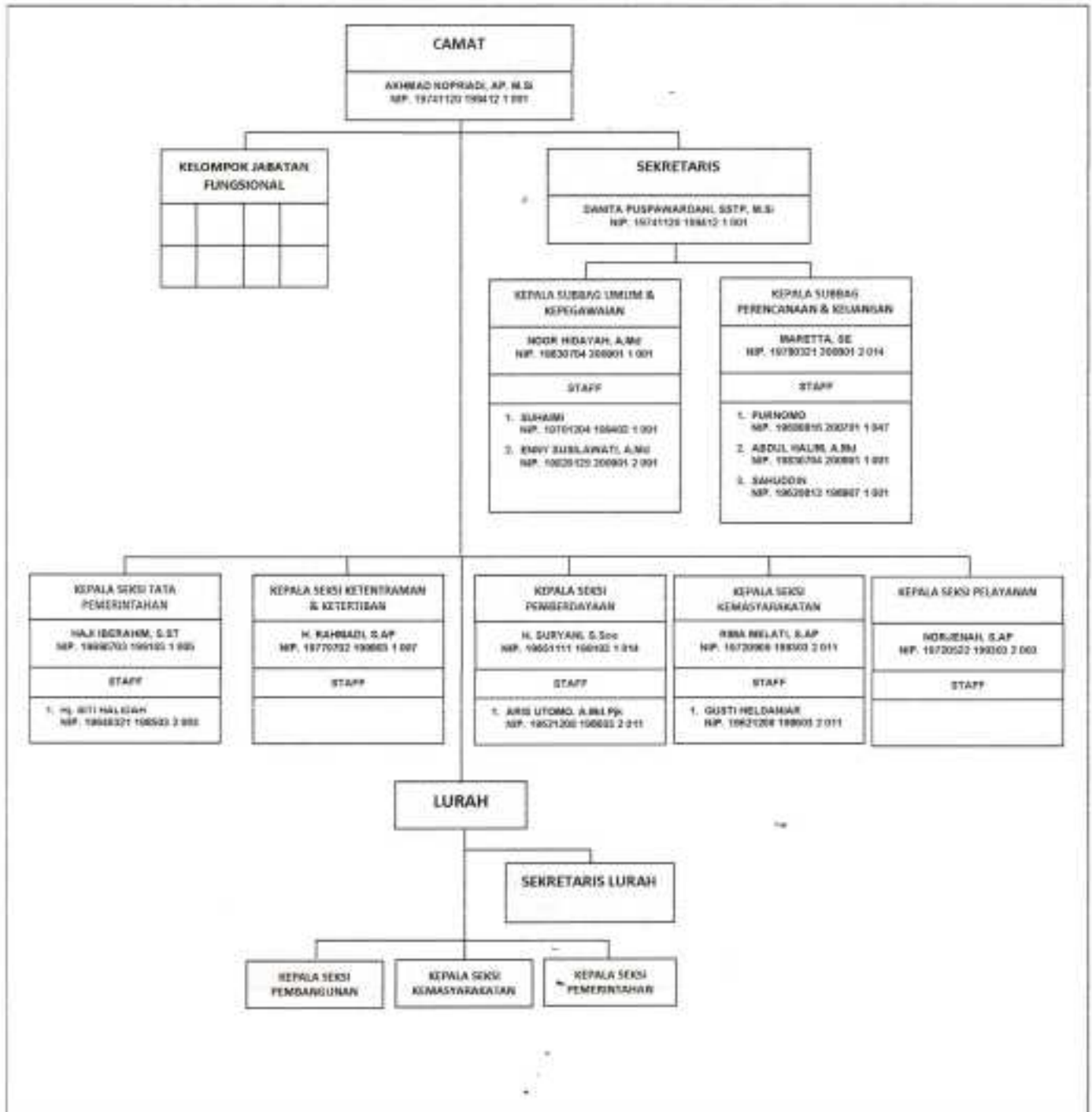

B. Kepegawaian

Sumber daya manusia di Kecamatan Pelaihari Tahun 2018 berjumlah 17 orang Pegawai Negeri Sipil.

Jumlah PNS Kecamatan Pelaihari dibedakan berdasarkan pangkat dan golongan, tingkat pendidikan, pejabat struktural dan penjenjangan yang ada di Kecamatan Pelaihari pada Tahun 2018 adalah :

1. Berdasarkan Pangkat/Golongan Ruang

Tabel 1.1. Pegawai Kecamatan Pelaihari Berdasarkan Pangkat/Golongan Ruang Tahun 2018

No	Pangkat	Golongan Ruang	Jumlah Pegawai
1	Pembina Tingkat I	IV/b	1
2	Pembina	IV/a	1
2	Penata Tingkat I	III/d	3
3	Penata	III/c	3
4	Penata Muda Tingkat I	III/b	4
5	Penata Muda	III/a	2
6	Pengatur Tingkat I	II/d	2
7	Pengatur	II/c	1
Jumlah			17

Sumber : Subbag Umum dan Kepegawaian Kecamatan Pelaihari 2018

2. Berdasarkan Tingkat Pendidikan

Tabel 1.2. PNS Kecamatan Pelaihari Berdasarkan Tingkat Pendidikan

No.	Pendidikan	Jumlah pegawai
1.	S2	2
2.	S1	6
3.	D3	4
4.	SMA	5
Jumlah		17

Sumber : Subbag Umum dan Kepegawaian Kecamatan Pelaihari 2018

3. Berdasarkan Pejabat Struktural

Tabel 1.3 Pegawai Kecamatan Pelaihari Berdasarkan Jabatan Struktural Tahun 2018

No	Pejabat	Jumlah pegawai
1.	Eselon III a	1
2.	Eselon III b	1
3.	Eselon IV a	5
4.	Eselon IV b	2
Jumlah		9

Sumber : Subbag Umum dan Kepegawaian Kecamatan Pelaihari 2018

4. Berdasarkan Diklat Penjenjangan

Tabel 1.4 Pegawai Kecamatan Pelaihari Berdasarkan Diklat Struktural Tahun 2018

NO	Diklat Struktural	Jumlah pegawai
1.	DIKLAT PIM TK.III	2
2.	DIKLAT PIM TK.IV	6
Jumlah		8

Sumber : Subbag Umum dan Kepegawaian Kecamatan Pelaihari 2018

3. Kondisi Sarana dan Prasarana

Aset atau sarana dan prasarana yang digunakan dalam menunjang kegiatan pemberian pelayanan di Kecamatan Pelaihari terdiri dari:



1. Tanah

Tabel 1.5 Daftar Tanah Kecamatan Pelaihari

No	Uraian	Jumlah	Jumlah Harga (Rp.)	Keterangan
1	Gedung Kantor Camat Pelaihari	1	3.130.689.492	
Jumlah		1	3.130.689.492	

Sumber : Hasil Inventarisasi BMD Kecamatan Pelaihari Tahun 2018

2. Gedung dan Bangunan

Tabel 1.6 Daftar Gedung dan Bangunan Kecamatan Pelaihari

No	Bangunan dan Gedung	Jumlah	Jumlah (Rp)	Keterangan
1	Kantor Kecamatan Pelaihari	1	5.374.840.000,00	Baik
2	Gedung PKK	1	10.400.000,00	Baik
3	Tempat Parkir	1	27.300.000,00	Baik
4	Perkerasan halaman kantor	1	62.750.000,00	Baik
5	Pagar Beton	1	87.489.000,00	Baik
6	Bagunan Rumah Dinas Camat	1	95.961.000,00	Baik
7	Bangunan Menara/Tower Air	1	7.135.000,00	Baik
Jumlah		12	5.631.691.000,00	

Sumber : Hasil Inventarisasi BMD Kecamatan Pelaihari Tahun 2018

3. Peralatan dan Mesin

a. Transportasi roda 4 dalam rangka operasional Camat

Mobil operasional digunakan untuk keperluan dinas Camat dalam perencanaan dan monitoring berbagai kegiatan yang dilaksanakan oleh Desa/Kelurahan. Namun demikian, jumlah ini dirasakan masih kurang, sehingga sering terjadi penundaan kegiatan khususnya kegiatan dalam hal monitoring ke Desa/Kelurahan karena menunggu kendaraan yang dipakai secara bergantian.

b. Peralatan dan Perlengkapan Kerja

Dalam rangka mendukung kegiatan pelayanan dan kerja aparatur Kecamatan Pelaihari telah pula tersedia peralatan kerja. Peralatan hasil inventarisasi BMD tahun 2018 terdiri dari :

Tabel 1.7 Daftar Peralatan dan Mesin Kecamatan Pelaihari

NO	PERALATAN DAN MESIN	JUMLAH BARANG	HARGA	KONDISI
1	Mini bus (penumpang 14 orang ke bawah)	1	122.210.000,00	B
2	Sepeda Motor	6	89.839.755,00	B
3	Mesin potong rumput	1	1.650.000,00	B
4	Lemari besi	9	23.688.020,00	2 KB
5	Rak Besi/Metal	2	4.061.224,00	B
6	Filling Besi/Metal	9	18.361.244,00	3 KB
7	Lemari Makan	1	2.000.000,00	B
8	Lemari Kayu	2	1.200.000,00	KB
9	Alat Penghancur kertas	1	2.500.000,00	B
10	Papan nama Instasi	1	1.275.000,00	B
11	Mesin Pompa Air	1	900.000,00	B
12	Meja Kayu	10	10.760.000,00	KB
13	Maja Rapat	6	7.100.000,00	B
14	Kursi Rapat	74	18.500.000,00	KB
15	Kursi Tamu	3	10.500.000,00	B
16	Bangku tunggu	4	8.490.000,00	B
17	Sofa	2	10.076.532,00	KB
18	Kursi Kerja	13	10.980.000,00	KB
19	Lemari Es	1	3.500.000,00	B
20	AC Split	7	36.856.000,00	B
21	Kipas Angin	8	4.650.000,00	B
22	Televisi	2	9.000.000,00	B

NO	PERALATAN DAN MESIN	JUMLAH BARANG	HARGA	KONDISI
23	P.C Unit/Komputer PC	7	53.287.000,00	B
24	Laptop	9	66.930.000,00	2 KB
25	Printer	12	27.070.700,00	B
26	Scanner	1	750.000,00	B
27	UPS	4	5.104.300,00	B
28	Meja Kerja	5	4.050.000,00	KB
29	Proyektor + Attachment	1	7.650.000,00	B
30	Handycam	1	4.150.000,00	B
31	Camera Electronic	1	2.600.000,00	KB
32	GPS	2	13.950.000,00	B
33	Wireless Portable (Sound System)	2	9.250.000,00	B
34	CCTV	1	6.650.000,00	KB
35	Meja Kayu	9	1.800.000,00	KB
36	Meja Panjang	1	100.000,00	KB
37	Kipas Angin	3	1.200.000,00	RB
	Jumlah	223	602.639.775,00	

Sumber : Hasil Inventarisasi BMD Kecamatan Pelaihari Tahun 2018

4. Data Statistik

Kecamatan Pelaihari luas wilayahnya 379,45 ibukotanya Kelurahan Pelaihari dengan jumlah Desa/Kelurahan dan RT yaitu 5 Kelurahan dan 15 desa serta 261 RT. Panjang jalan di Kecamatan Pelaihari yaitu 424,55 km dan yang berwenang mengelolanya adalah Pemerintah Kabupaten Tanah Laut.

Adapun panjang jalan menurut jenis permukaan jalan (km) dapat dilihat pada tabel 1.8.

Tabel 1.8 Panjang jalan menurut jenis permukaan

No	Kecamatan	Jenis Permukaan Jalan				Jumlah
		Aspal	Kerikil	Tanah	Beton	
1	Kecamatan Pelaihari	296,60	141,22	13,73	-	424,55

Sumber : Kabupaten Tanah Laut Dalam Angka, 2018

A. Bidang Lingkungan Hidup dan Kebencanaan

Desa pada Kecamatan Pelaihari yang rawan banjir yaitu Desa Panjaratan. Di lain sisi, Kecamatan Pelaihari termasuk 1 (satu) dari 5 (lima) Kecamatan yang luas kawasan hutannya dibawah 20%, yaitu hanya 7 %. Sehingga sangat rentan dan

berpotensi terjadinya kekeringan. Berdasarkan data yang ditunjukkan oleh Dokumen KLHS Bappeda 2017, bahwa total luas wilayah Kecamatan Pelaihari yang mengalami kekeringan adalah seluas 3 (tiga) Ha.

B. Bidang Perekonomian Wilayah

a. Pengembangan Potensi Wisata

Potensi wisata di Kecamatan Pelaihari dapat dilihat pada Tabel 1.9.

Tabel 1.9 Nama Objek Wisata di Kecamatan Pelaihari

No	Nama Objek Wisata	Lokasi	Jenis Wisata	Aksesibilitas (dari kota Pelaihari)
1	Gunung Kayangan	Desa Ambungan	Alam	6 km
2	Taman Mina Tirta	Pusat Kota Pelaihari	Buatan	1 km
3	Taman Hutan Kota	Pelaihari	Buatan	1 km
4	Bekantan	Desa Panjaratan	Sungai	15 km
5	Taman Kijang Kencana	Pelaihari	Buatan	1 km

Sumber : Kabupaten Tanah Laut Dalam Angka, 2018

Adapun hotel di Kecamatan Pelaihari dapat dilihat pada Tabel 1.10

Tabel 1.10 Hotel di Kecamatan Pelaihari

No	Nama dan Alamat	Jumlah	
		Kamar	Tempat Tidur
1	Hotel Chandri Jl. Gembira No. 29 B Pelaihari	~ 14	18
2	Hotel damai Indah Jl. A. Yani Km. 5 panggung	8	16
3	Hotel Dangsanak Jl. H. Boejasin No. 17 Pelaihari	12	21
4	Hotel Diana Jl. Majakeling No. 8 Pelaihari	10	18
5	Duta Hotel Jl. KH. Mansyur Angsau	13	13
6	Hotel Family Jl. Taqwa No. 36 Pelaihari	8	8
7	Hotel Harapan Indah Jl. KH. Mansyur Angsau	4	6
8	Losmen Surya Jl. Samudra No. 17 Pelaihari	13	18
9	Hotel Tala Indah 1 Jl. A. Yani No.37 Pelaihari	10	12

No	Nama dan Alamat	Jumlah	
		Kamar	Tempat Tidur
10	Hotel Tala Indah 2 Jl. Norsehat Pelaihari	10	12
11	Hotel Tuntung Pandang Jl. A. Yani Km 1 Pelaihari	13	16
12	Hotel Sinar Jl. KH.Mansyur Pelaihari	29	39

Sumber : Kabupaten Tanah Laut Dalam Angka, 2018

b. Tingkat Kemiskinan Masyarakat

Jumlah keluarga miskin dapat dilihat pada Tabel 1.11

Tabel 1.11 Jumlah Keluarga menurut Klasifikasi Keluarga

No	Kecamatan	Pra Sejahtera	Keluarga Sejahtera	Total
----	-----------	---------------	--------------------	-------

1	Pelaihari	1.299	11.747	13.046
---	-----------	-------	--------	--------

Sumber : Kabupaten Tanah Laut Dalam Angka, 2018

c. Potensi Kelautan dan Perikanan

Jumlah rumah tangga perikanan tangkap pada Kecamatan Pelaihari yaitu Perairan Umum berjumlah 165 rumah tangga sedangkan Perikanan Budidaya sebanyak 100 rumah tangga untuk kolam dan 30 rumah tangga untuk jaring apung dengan produksi perikanan sebesar 94,50 ton untuk kolam dan 21,90 ton untuk jaring apung.

d. Perkembangan Sektor Pertanian, Peternakan dan Pertambangan

Kecamatan Pelaihari memiliki luas lahan sawah sebesar 12.600 Ha dengan rincian 1.936 Ha irigasi dan non irigasi sebesar 10.724 Ha. Populasi ternak di Kecamatan Pelaihari yaitu sapi perah (17 ekor), sapi potong (18.989 ekor), kerbau (73 ekor), kambing (870 ekor) dan domba (133 ekor). Sedangkan untuk populasi unggas terdiri dari ayam kampung (541.538 ekor), ayam petelur (165.533 ekor), ayam pedaging (9.512.713 ekor) dan itik (9.569 ekor).

C. Bidang Politik Sosial dan Budaya

a. Pendidikan

Tabel 1.12 Daftar Sekolah di Kecamatan Pelaihari

No	Sekolah	Jumlah Sekolah	Murid	Guru	Ruang Kelas	Rasio Murid-Guru	Rasio Murid-Ruang Kelas
1	TK Negeri	1	110	20	6	6	18
2	TK Swasta	47	2415	284	130	9	19
3	SD Negeri	41	6906	476	310	15	22
4	SD Swasta	3	563	38	59	15	10
5	SMP Negeri	8	2097	146	82	14	26
6	SMP Swasta	1	17	1	3	17	6
7	SMA Negeri	1	912	65	26	14	35
8	SMA Swasta	2	307	14	15	22	20
9	SMK Negeri	3	2391	163	68	15	35
10	SMK Swasta	3	170	29	13	6	13
11	MI Negeri	2	927	52	29	18	32
12	MTS Negeri	2	988	72	35	14	28
13	MTS Swasta	1	57	11	3	5	19
14	MA Negeri	1	439	34	15	13	29

Sumber : Kabupaten Kabupaten Tanah Laut Dalam Angka, 2018

b. Kesehatan

Jumlah fasilitasi kesehatan pada kecamatan pelaihari yaitu:

- Rumah Sakit : 1 buah
- Rumah Bersalin : 3 buah
- Puskesmas : 3 buah
- Posyandu : 52 buah
- Klinik/Balai Kesehatan : 9 buah
- Polindes : 8 buah

c. Keamanan Ketertiban Masyarakat

Jumlah tindak pidana menurut kepolisian sektor Kecamatan Pelaihari yaitu sebanyak 16 kasus (2017) dan angka ini mengalami penurunan jika dibandingkan tahun 2015 sebanyak 44 kasus dan tahun 2016 sebanyak 28 kasus (Kabupaten Kabupaten Tanah Laut Dalam Angka, 2018).

5. Kebijakan Umum Pengelolaan Keuangan Daerah

Kecamatan Pelaihari tidak menyelenggarakan urusan/kegiatan dimaksud.